



Asociación en Favor de las Personas
con Discapacidad Intelectual
"San José"

2016

MEMORIA ASOCIACIÓN





INDICE

1. Misión, visión y valores
2. Estructura y competencias
3. Centros
4. Programas y servicios
5. Actos y eventos
6. Proyectos futuros



1. Misión, visión y valores

Tenemos como **Misión:** " Mejorar la calidad de Vida de las Personas con Discapacidad Intelectual y/o del desarrollo y sus familias, considerando principal e individualmente la consecución de su felicidad, proporcionando recursos eficaces y apoyos personalizados con la garantía del ejercicio de sus derechos y el cumplimiento de sus deberes".

Nuestra **Visión:**" Ser una Asociación en la que todas las actividades y servicios que se promueven estén centrados en la persona".

- Que facilite e impulse la autodeterminación de las Personas con Discapacidad Intelectual y/o del desarrollo.
- Que se prepare para que cada Persona con Discapacidad Intelectual y/o del desarrollo disponga de su proyecto personal a lo largo de su ciclo vital.
- Que esté abierta al cambio y funcione con solidaridad y ética.

Los principales **Valores** que promueve el personal de la Asociación San José son los siguientes:

- **LA SOLIDARIDAD.-** Todos actuamos en común para aportar soluciones y responder necesidades a la globalidad del colectivo.
- **LA JUSTICIA Y DIGNIDAD** - Nuestra Asociación debe exigir derechos y reivindicar determinadas actitudes sociales que, en ocasiones, pueden implicar discriminación positiva.
- **LA TRANSPARENCIA.-** Honradez en las distintas gestiones y nuestros comportamientos.
- **INCLUSION SOCIAL Y COOPERACIÓN.-** Nuestra realidad está inmersa en una realidad más amplia, en la que buscamos compromiso y colaboración pública. Nos importa y nos mueve lo que ocurre en otras asociaciones.



- **LA ORIENTACIÓN AL CLIENTE.-** Trabajamos por y para las Personas con Discapacidad Intelectual y/o del Desarrollo y sus familias.
- **LA UNIVERSALIDAD.-** Nos interesa todo lo que ocurre a todas las personas que forman parte del colectivo para el cual trabajamos.
- **EL LIDERAZGO COMPARTIDO Y PARTICIPACIÓN.-** Todos tenemos algo que aportar, todos somos partícipes de nuestro proyecto común por el que día a día trabajamos.
- **LA CUALIFICACIÓN E INNOVACIÓN.-** Somos capaces de estimular nuevos comportamientos sociales, de alentar nuevas técnicas y propiciar un mejor y más justo desarrollo social.
- **LA EFICIENCIA.-** Obtenemos objetivos y metas programadas mediante la óptima utilización de los recursos disponibles.
- **LA AYUDA MUTUA.-** Nuestro equipo humano cuenta con el apoyo de cada uno de los profesionales que forman la Asociación.
- **INDEPENDENCIA.-** Somos independientes respecto a los grupos políticos y económicos, y defendemos los derechos de las personas con discapacidad intelectual y/o del desarrollo por medios pacíficos y evitando cualquier otro tipo de interés que no sea el de las propias personas o el de sus familias.
- **EL SENTIDO DE PERTENENCIA.-** Es de gran valor que cada uno de los trabajadores se sientan miembros y parte de un "nosotros".



2. Estructura y competencias

2.1. Órganos de gobierno y representación.

Los órganos de gobierno y representación de la Asociación son, respectivamente la asamblea general y la junta directiva.

La Asamblea General es el órgano supremo de gobierno de la Asociación, integrado por los socios, que adopta sus acuerdos por el principio mayoritario o por democracia interna.

La junta directiva estará formada por un Presidente, un vicepresidente, un secretario, un tesorero, el consiliario y los vocales correspondientes. La Comisión permanente depende directamente de la junta Directiva y está formada por miembros de esta. Su misión es acelerar las decisiones de urgencia decisión de urgencia que no pueden esperar a la convocatoria de la Junta Directiva.

2.2. Órganos de dirección y gestión

Esta función será desempeñada por el director –gerente.

2.3. Organigrama



ORGANIGRAMA DE LA ENTIDAD

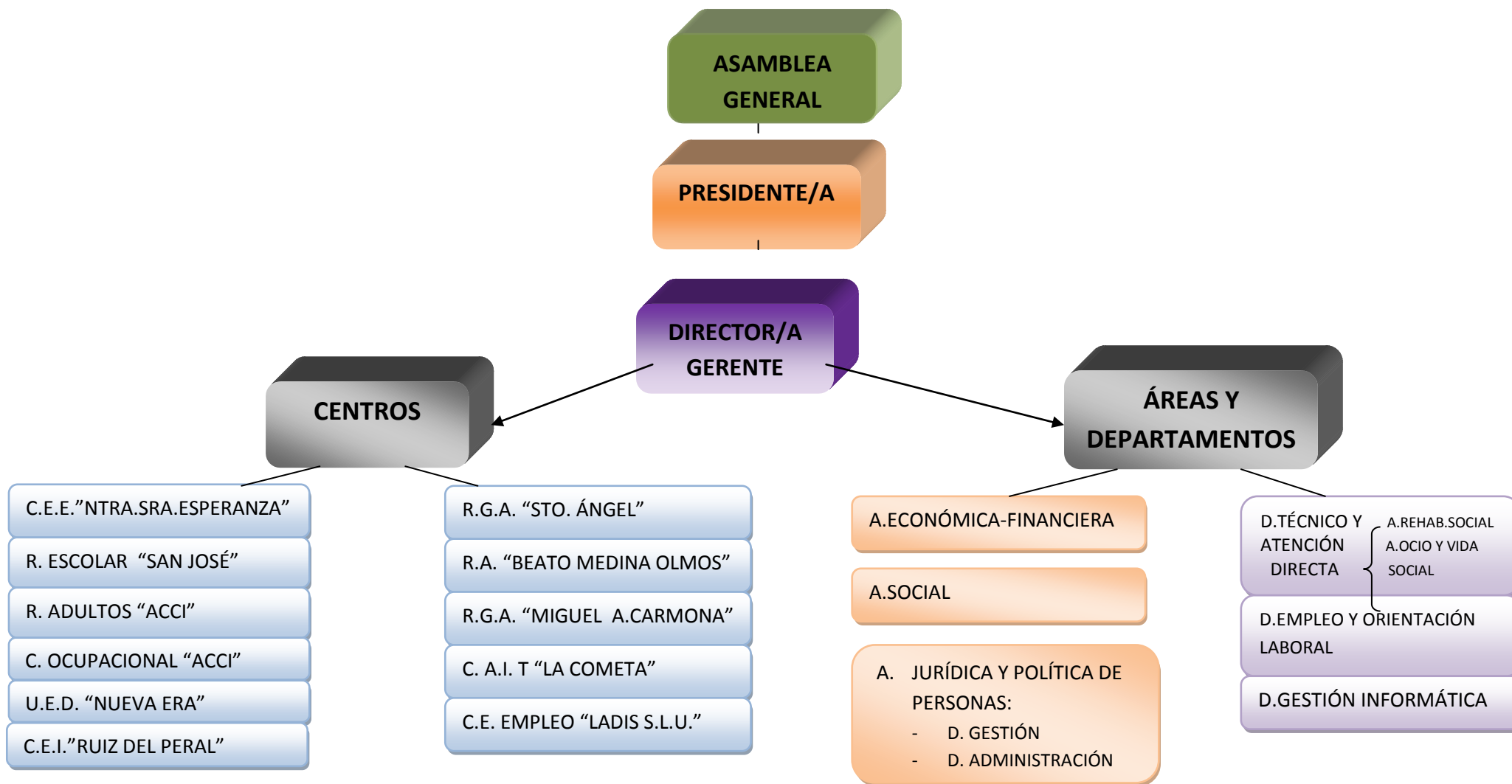



3. Nuestros centros

Centro de Educación Infantil "Ruiz del Peral"

Es un proyecto singular y único desde un modelo de escolarización temprana que comprende las edades de 0 a los 3 años, con un doble planteamiento: educativo y rehabilitador. Cuenta con tres unidades de funcionamiento autorizadas por la Consejería de Educación:

- ✓ 1 unidad de 0-1 año: 8 niños/as.
- ✓ 1 unidad de 1-2 años: 13 niños/as.
- ✓ 1 unidad de 2-3 años: 20 niños/as.

La oferta actual del centro entre otros es:

- | | |
|----------------------------------------------------|----------------------------------------------------------------|
| ✓ Aula matinal | ✓ Taller de juego |
| ✓ Atención socio-educativa | ✓ Ludoteca |
| ✓ Comedor | ✓ Taller de integración sensorial |
| ✓ Talleres de estimulación
psicomotriz en bebés | ✓ Estimulación grupal del lenguaje
para niños de 2 a 3 años |
| ✓ Escuela de padres | ✓ Yoga para padres |



Centro de Atención Infantil Temprana "La Cometa"

Actualmente, la cobertura del centro abarca a los menores en edades comprendidas entre los cero a cuatro años, y de cuatro a seis, que presentan trastornos del desarrollo psicomotor- cognitivo, trastornos de la comunicación y/ o del habla, trastornos motores que inciden en el desarrollo psicomotor-cognitivo, así como los trastornos sensoriales; trastornos generalizados del desarrollo e hiperactividad y déficit de



atención. El tratamiento que se le proporciona a la población infantil es integral, con profesionales expertos en las diferentes áreas de desarrollo del menor, es decir, psicólogo, logopeda, fisioterapeuta y trabajador social.

La oferta actual del centro es: servicio de audición y lenguaje, psicología, fisioterapia e intervención con la familia y entorno.



Colegio Psicopedagógico "Nuestra Señora de la Esperanza"

Es un Centro Concertado, con Concierto Pleno, suscrito con la Consejería de Educación de la Junta de Andalucía, que asegura la realización de las actividades para sus quince unidades de Educación Básica y tres de Programa de Transición a la Vida Adulta, para alumnos con necesidades educativas especiales. El centro cuenta con los siguientes servicios:

- ✓ Servicio de logopedia, audición y lenguaje, fisioterapia y psicología.
- ✓ Transporte y comedor.





Residencia escolar "San José"

La residencia escolar es un centro mixto que cuenta con capacidad de 75 plazas, de las cuales 48 son concertadas con Escuela Hogar por la Consejería de Educación, Cultura y Deporte de la Junta de Andalucía, los usuarios en su mayoría son procedentes de las provincias de Granada, Almería, Jaén, Málaga; con servicio de transporte de fin de semana a todas las provincias.



Residencia de Adultos "Acci"

La residencia de adultos "ACCI", cuenta con una capacidad para 37 usuarios, de las cuales 36 plazas están concertadas con la Consejería de Salud y Bienestar Social de la Junta de Andalucía.



Residencia de adultos "Beato Medina Olmos"

Esta Residencia, cuenta con una capacidad para 53 personas, de las cuales 48 plazas son concertadas.

Los destinatarios de la Residencia son discapacitados con cierta autonomía personal, con mayor capacidad intelectual e independencia en general; son los llamados a prepararse diariamente para su incorporación en el mundo laboral.

El objetivo principal es la interacción adecuada de tres componentes claves: Calidad de vida de los residentes y familiares, Calidad en la gestión y Ética.





Unidad de Estancia Diurna con terapia ocupacional "ACCI"

Centro que fomenta la integración social y proporciona una actividad útil a personas en edad laboral que por su acusada discapacidad, temporal o permanente, no pueden acceder a puestos de trabajo ordinarios o especiales, mejora su adaptación personal y social, y en definitiva, normaliza sus condiciones de vida.

Se trata pues de un medio muy válido para la creatividad y la capacidad laboral preparándolos para su integración en el mercado de trabajo.

La oferta actual de este centro de día es:

- Taller de diseño textil.
- Taller de cerámica.
- Taller de carpintería.
- Taller de pintura.
- Taller de manipulados.
- Taller de imprenta y serigrafía.
- Taller de Lavandería.
- Exposiciones de trabajos terminados.
- Programa de ajuste personal y social.
- Programa de adaptación a la vida independiente.
- Comedor y transporte.
- Fisioterapia.
- Terapia Ocupacional.
- Atención directa.
- Atención médica.
- Control nutricional.
- Orientación laboral.
- Punto de venta de artículos elaborados en los distintos talleres.



Estancia Diurna "Nueva Era"



La Unidad de Estancia Diurna está destinada a personas que tienen reconocida una discapacidad intelectual de al menos un 75%, y que necesitan de una 3ª persona para la realización a las actividades básicas de la vida diaria. El objetivo principal es dar respuesta a las necesidades de los usuarios atendidos, que por diferentes circunstancias, tienen dificultad para desarrollar una vida normalizada en el entorno, potenciando en ellos todas las dimensiones que componen la calidad de vida, dando sentido de esta forma a la planificación centrada en la persona.

Centro no concertado, deja de tener actividad por esta causa el 31 de julio de 2016. Momento a partir del cual se trabaja para la reconversión del edificio en centro residencial.

Centro Especial de Empleo "Ladis"

La Lavandería Industrial y empresa de inserción Ladis, nace el 23 de octubre de 2002, para dar respuesta a la necesidad de acceso al empleo de las personas con discapacidad de Guadix y comarca. Los fines y la labor que desempeña es capacitar laboralmente a personas con discapacidad intelectual que tengan la oportunidad de acceder a un puesto de trabajo remunerado, bien en el marco de una relación laboral de carácter protegido, bien accediendo al régimen de trabajo ordinario.

Los beneficiarios son personas con discapacidad intelectual, en edad laboral, cuyas habilidades, capacidades y nivel de autonomía, les permitan incorporarse al mercado laboral, mediante el desempeño de las actividades propias de la empresa Ladis.

La actividad principal de "LADIS" es la limpieza y tratamiento de prendas de hogar y empresa, tales como, sábanas, toallas, manteles, edredones, etc..



Residencia para personas con necesidades de apoyo generalizado que envejecen "Miguel Ángel Carmona"

Esta residencia acoge 48 personas con discapacidad intelectual gravemente afectadas mayores de 45 años, asegurando una calidad de vida y de atención acorde con las necesidades de quienes la precisan.

La principal finalidad del trabajo en esta residencia es, más allá de los cuidados y la atención de las necesidades básicas, la de proporcionar a los usuarios asistidos herramientas que les permitan mejorar sus capacidades para relacionarse y adquirir una mayor calidad de vida.



Residencia para personas con necesidades de apoyo generalizado "Santo Ángel"

Es un centro residencial especializado que presta atención a personas con discapacidad intelectual que precisan apoyos extensos y generalizados y por lo tanto necesitan de una tercera persona para la realización de la gran mayoría de las actividades de la vida diaria. La atención es prestada los 365 días del año, las 24 horas del día a todas las personas que viven en este centro. Cuenta con una capacidad asistencial de 54 plazas, 52 de ellas concertadas con la Consejería de Igualdad, Salud y Políticas Sociales.





4. Programas y servicios

La Asociación "San José" en su afán de atender todas las necesidades de nuestros usuarios y sus familias, pone a su disposición los siguientes servicios:

- Servicios de Apoyo a las familias.
- Ocio y vida social.
- Educación.
- Ocupación y/o empleo.
- Vivienda y residencia.
- Escuela de padres.
- Tutela "Fundación Tutelar Futuro".
- Apoyo a la vida independiente.
- Enfoque integral: servicio médico-sanitario, atención psicológica, fisioterapia, terapia ocupacional.
- Atención temprana.

Además de estos servicios se ofrece asesoramiento en otras áreas:

- | | |
|---------------------------------------|-----------------------------------------|
| • Asesoramiento Jurídico | • Área social y de apoyo a las familias |
| • Política de personas | • Área informática |
| • Calidad y servicio multidisciplinar | • Área de ocio y vida social |
| • Área medico-sanitaria | • Administración |
| • Área de empleo | • Información General |

Los programas desarrollados por la asociación son:

- Apoyo a las familias y respiro familiar.
- Programa de autogestores.
- Programa de vacaciones.
- Programa DOMUS
- Programa Psico-social
- Estimulación multisensorial.



- Talleres base para las personas de las residencias de gravemente afectadas.
- Formación profesional ocupacional.
- Enfoque integral.
- Divulgación y sensibilización.
- Formación continua.
- Alimentación saludable.
- Autonomía personal y social
- Actividades terapéuticas de: relajación, musicoterapia, educación plástica, cuenta cuentos.
- Programa de comunicación.
- Programa de inclusión social y afectivo-sexual.



5. Actos y eventos

Como punto de inicio, cabe destacar que dentro del área de Ocio y Vida Social, se engloban una serie de actividades que se desarrollan dentro de los distintos programas que a su vez están incluidos en los proyectos fundamentales que vertebran el área.

Por ello, podemos distinguir diferentes divisiones a la hora de hablar de la actividad de ocio dentro de nuestra entidad.

- ❖ Actividades orientadas a la actividad física.
- ❖ Actividades lúdicas.
- ❖ Actividades transversales.
- ❖ Actividades orientadas al fomento de la vida social (promoción e inclusión).

ACTIVIDADES ORIENTADAS A LA ACTIVIDAD FÍSICA.

Podemos indicar que dentro de este grupo, encontramos un sinfín de actividades, si bien cada una de ellas, se adapta en la medida de lo posible a cada una de las características físicas que cada uno de los participantes muestra, es muy importante dicha adaptación en cada momento a las circunstancias.

Atendiendo al grupo de edad, podemos distinguir:

Usuarios adultos: Este grupo de edad, comparte en gran medida las actividades que se desarrollan por parte de los chicos de edad escolar por lo que alguna de las actividades que podemos citar y que se desarrollan habitualmente, son:

- ❖ Multideporte (petanca, bicicleta, tenis de mesa).
- ❖ Fútbol
- ❖ Informática
- ❖ Psicomotricidad
- ❖ Juegos de mesa
- ❖ Senderismo
- ❖ Educación vial
- ❖ Escuela de adultos
- ❖ Taller de zumba.
- ❖ Salidas semanales.



Al igual que el anterior grupo de edad, nos encontramos con que existen una serie de actividades complementarias dentro de la actividad física y que suponen que se complete la oferta de vida sana para este colectivo.

Dentro de este grupo de actividades se engloban muchas actividades, pero la mayoría de los residentes con necesidades de apoyo generalizado tienen capacidades más limitadas que las de otras personas de otras residencias por lo que este tipo de actividades es más difícil llevarlas a cabo, aunque claro está, que si se presentan actividades en las que se considera que se puede participar si se asiste estas.

ACTIVIDADES LÚDICAS y DE OCIO DESTINADAS A POTENCIAR HABILIDADES Y CONOCIMIENTOS, CON LAS QUE SE POTENCIAN HABILIDADES Y CONOCIMIENTOS.

Dentro de este grupo, englobamos aquellas actividades que se desarrollan tanto de forma interna como externa en cada uno de los centros que componen nuestra entidad y que pretenden principalmente la orientación lúdica del tiempo libre, de tal manera que se incluyan un sinnúmero de actividades como:

- ❖ Teatro (grupo de adultos que colaboran con la Asociación "Amigos de la Biblioteca")
- ❖ Grupo actividades artísticas.
- ❖ Propuestas de Cine, tanto dentro como fuera de los centros.
- ❖ Visitas culturales
- ❖ Actuaciones en el Teatro "Mira de Amezcuá"
- ❖ Propuestas de exposiciones de todo tipo.
- ❖ Certámenes de Artes Escénicas
- ❖ Exposiciones poéticas
- ❖ Taller de lectura y grupo de animación a la lectura.
- ❖ Actividades semanales en la Biblioteca pública.
- ❖ Salidas culturales a diferentes actividades (convivencias, actividades en fiestas populares, etc....)



Así como un buen número de actividades orientadas a completar el buen número de propuestas lúdicas que se proponen dentro de nuestra entidad, y como pueden ser las propuestas por las distintas áreas del Ayuntamiento de Guadix, entidades a nivel Provincial, a nivel comarcal, etc....

ACTIVIDADES TRANSVERSALES

Se trata de aquéllas actividades que se realizan a lo largo de todo el año y que suponen en la mayoría de los casos la participación de todos los centros de la Asociación, se trata de actividades con una numerosa participación.

Casi todas las actividades a las que hace referencia este apartado, se producen coincidiendo con distintas épocas del año, en función de fiestas populares o con acontecimientos relevantes dentro de nuestra Asociación.

A continuación detallamos algunas de las actividades más destacadas y que más participación tienen de los usuarios de nuestra Asociación:

- ❖ Actividades propias de Navidad: Certamen de Villancicos, Actuaciones Navideñas, Participación en Cabalgatas de Reyes etc...
- ❖ Carnavales: fiestas de disfraces.
- ❖ Vía Crucis viviente
- ❖ Cruz de Mayo : realización de cruces .
- ❖ Fiesta del verano: fiestas de varia temática (ibicenca, en la piscina del centro).
- ❖ Halloween
- ❖ Fiestas navideñas (llegada de los Reyes Magos...)

ACTIVIDADES ORIENTADAS AL FOMENTO DE LA VIDA SOCIAL (Promoción e inclusión).

Dentro de este grupo de actividades podemos incluir un gran número de propuestas que desde el área de Ocio y vida social de la Asociación pretendemos poner en marcha y alcanzar el objetivo propuesto desde el principio. Para que de esta manera, se pueda llegar a un punto de



avance y se de un paso más en la integración plena de nuestros usuarios en el entorno de la comunidad y de la sociedad en general.

Algunos de los que podemos enumerar son colaboraciones con otras entidades, las cuales pueden o no estar formadas por personas con Discapacidad Intelectual, pero principalmente se parte de la idea de un entorno normalizado y no acotado sólo a la Discapacidad, algunas de ellas, son:

- ❖ Voluntariado en la Biblioteca Municipal.
- ❖ Grupo de Teatro en colaboración con la Asociación "Amigos de la Biblioteca.
- ❖ Colaboraciones como voluntariado con Asociaciones de Guadix y Comarca, como ATANI (Ayuda al Toxicómano), Solidaridad Honduras, y muchas otras ...
- ❖ Salidas y actividades nocturnas, por parte de los usuarios del grupo de autogestores.
- ❖ Organización de salidas y gestión de las mismas, por parte de los interesados, fomentando así su autonomía.

Cabe destacar también la labor que dentro de este campo, se ha llevado a cabo para la promoción de la integración de las personas con Discapacidad Intelectual, ya que existe la certeza de que sólo a través de la información y el conocimiento, se llegará a la plena inclusión de nuestro colectivo.

De tal manera que destacamos, eventos como:

- ❖ Celebración del día Internacional de la Discapacidad (con actos reivindicativos y de sensibilización.)
- ❖ Jornadas de puertas abiertas (Orientadas a distintos colectivos, en los que se muestran tanto nuestras instalaciones como nuestra forma de trabajar para que se nos haga visibles).
- ❖ Charlas, visitas, etc... destinadas a distintos grupos de edad y características, que permiten dar a conocer y difundir nuestra labor y lo mucho que se ha avanzado y lo que queda por hacer...



6. Proyectos futuros

- Adaptación y reforma de la Unidad de Estancia Diurna a Residencia de psicodeficientes.
- Sala de integración sensorial y sala de hidroterapia para Centro de Atención Infantil Temprana.
- Obras de reforma de la Residencia de Gravemente Afectados "Santo Ángel".
- Introducir en la escuela de padres de la asociación terapias alternativas.
- Viviendas tuteladas.
- Implantación de la planificación centrada en la persona.
- Programa afectivo sexual.
- Proyecto de transformación de centros y servicios.
- Proyecto de envejecimiento activo.
- Conseguir una mayor integración de nuestros usuarios dentro de la oferta de actividades de la comunidad.